"Elérkezett a perc, midőn Magyarországnak szabaddá, függetlenné kell lennie, elérkezett a perc, midőn Magyarország, s különösen a nemzet képviselőinek kötelessége Isten, Európa és a nép előtt kimondani, hogy szabadok, függetlenek akarunk lenni!"

(Kossuth Lajos)

NEM AKARJUK,

hogy továbbra is egypártrendszer, szocializmus, monopol-nagyipar, Bős-Nagymaros, Tengiz, tervutasítás legyen.

AZT AKARJUK,

hogy a megújult alkotmány, a többpártrendszer, a sajtó-, vallás- és gyülekezési szabadság ne csak írott malaszt legyen.

Perelt az MDF - és győzött!

A DEMOKRATA FÓRUM KÜLÖNSZÁMA
1990. március 20. **Tiszteletpéldány**

Az MDF soproni szervezete, amint az már ismeretes, kifogásolta a soproni Választási Bizottság előtt, hogy az MSZP az ajánló céduláit - a jogszabály rendelkezése ellenére - már 1990. január 24-e előtt elkezdte gyűjteni.

A soproni Városi Választási Bizottság kifogásunknak helyt adott és megállapította, hogy jogszabálysértő volt az MSZP eljárása, és egyben figyelmeztette, hogy a jövőben tartózkodjék a vonatkozó előírások megsértésétől.

A határozat ellen az MSZP az Országos Választási Bizottsághoz fordult, ahol panaszát elutasították, helyt adtak a soproni MDF kifogásának.

Eme határozat ellen is jogorvoslattal élt az MSZP. Így az ügy a Legfelsőbb Bírósághoz került, ahol alaki okok miatt hatályon kívül helyezték az Országos Választási Bizottság döntését.

A megismételt eljárásban az Országos Választási Bizottság újból a soproni MDF panaszát találta megalapozottnak, és az MSZP elmarasztalását helybenhagyta!

Az MSZP nehezen nyugszik bele, hogy már neki sem lehet törvénytelen eszközökkel manipulálni!

Választópolgárok! Vonjátok le a szükséges következtetést!

Beköszöntő sorok

A Magyar Demokrata Fórum Sopron városi Szervezete - a város első ellenzéki szervezeteként (országosan is az elsők között) - 1988. november 4-én alakult. Azon a nevezetes összejövetelen felállva tisztelegtünk 1956-os forradalmunk és mártírjaink emléke előtt, a szovjet-orosz agresszió 32. évfordulóján. Botrány, lázítás - riasztott a pártállam vészcsengője -, és az elkövetkező napokban az államvédelem emberei kopogtattak a Fórum szervezőinek lakásán.

Nos, az alakulás óta eltelt másfél év hazánk és Közép-Kelet Európa történetében is korszakos változásokat hozott.

Mi lassú és meglehetősen esélytelen küzdelemre készültünk a belső hatalommal és annak támaszával, az idegen, felfegyverzett nagyhatalommal.

Hála Istennek, a talán jobbra forduló Sorsnak "Sors bona, nihil aliud" - mondhatjuk a költő Zrínyivel - "Jó szerencse, semmi más" - már itt állunk a szabad választás küszöbén, amely reményünk és akaratunk szerint mérföldkő lesz a nemzet életében... korszak és rendszerváltás.

***

Milyen párt vagyunk mi?

A Magyar Demokrata Fórum egy erős demokratikus nemzeti középpárt - jobbközép párt. A mi rokonaink a nyugati demokrata néppártok: a nyugatnémet kereszténydemokraták, közelebb az osztrák Néppárt. Az MDF olyan programpárt, amely mindenekelőtt magyar, és a kétezer éves zsidó-keresztény örökség vállalója. Kebelén belül megfér a népi--nemzeti hagyomány, a magyar liberális örökség és a kereszténydemokrata eszmerendszer, az ökológiai-környezetvédő gondolkodás.

1950 MDP:
Aki nincs velünk, az ellenünk van!
Rákosi

1962. MSZMP:
Aki nincs ellenünk, az velünk van!
Kádár

1990. SZDSZ:
Aki ellenünk van, az velük van!
Kis, Tölgyessy, Pető

AKI ÖNÖKKEL VAN, AZ A
MAGYAR DEMOKRATA FÓRUM

NEM AKARJUK a korrupciót, kontraszelekciót, kommunista maffiát, "a szocialista vezetőréteg" élősködését, milliós prémiumokat, százezres nyugdíjakat.

NEM AKARJUK, hogy a 20 000 000 000, azaz húszmilliárd dollár adósság tovább növekedjen, felelőtlen pazarlással.

AZT AKARJUK, hogy az országot tönkretevő volt és jelenlegi korrupt, felelőtlen "vezetők" a törvény és nemzet előtt feleljenek tetteikért.

AZT AKARJUK, hogy a föld visszakerüljön a valódi tulajdonosához, hogy legyen vállalkozásbarát adó- és hitelpolitika, hogy lehessen és érdemes legyen dolgozni, hogy a nyugdíj egy élet munkájának méltó elismerése legyen.

"Titeket pedig, Kedves Híveink, felszólítunk, hogy fontoljátok meg szavainkat, s a választás alkalmával adjátok szavazatotokat arra a jelöltre, aki az erkölcsi tisztaság, a jog, az igazság és a rend érdekében fog síkra szállni, s képes lesz küzdeni e jelenlegi szomorú állapotok visszaélései ellen."

Részlet Mindszenty József 1945-ös választási körleveléből

Kárpáti László - otthon

A Kárpáti család Brennbergbányán él. A szülők és a három gyerek harmonikus, derűs életét a környezet nyugalma és az otthonos lakás is mutatja. Kárpáti László sok mindennel foglalkozik. A beszélgetést a hivatással ildomos kezdeni.

- Erdővédelmet, zoológiát és ökológiát tanítok az egyetemen. A hobbim a munkám is. Most Fertőboz és Hidegség között mentjük a békákat. Az erdész-szenvedély kettéoszt: a soproni hegyvidékre és a Fertőre. Ez azért is érdekes, mert Brennbergben magas hegyvidéki madarak élnek, Fertőrákoson pedig a Kiskunságra és a Hortobágyra jellemző fajok. Sopron így is ékszerdoboza a Kárpát-medencének. Ha elindulunk Székelyudvarhelyről Csíkszeredán át Kismartonig, az útközben látottak itt egyszerre megtalálhatók etnikailag, ökológiailag és gazdaságilag... Ez is a soproniság... Alapító tagja vagyok a Magyar Madártani Egyesületnek.

- A feleségem a Máltai Szeretetszolgálat soproni ügyvivője. Bécsből ruhaneműt hozunk, amiből az itt élő erdélyiek válogatnak, a többit pedig szociális otthonokba juttatjuk el...

- Önt nemcsak a természet érdekli, a néprajz is, hiszen a lakásban szuszék, cserge, hímzett párnák sorakoznak... Itt minden a történelemről mesél.

- Falusi néptanító családból származom, sok mindent a szüleimtől hoztam. A hatvanas évek végén az elsők között mentünk Erdélybe. Óriási élmény volt, hogy az "ide-

gen" országban mindenki magyar, minden történelem. Ám ott, ahol Ady Endrét Ady Bandiként emlegetik, nincs semmi magyarul kiírva... A mi nemzedékünk a Beatles és az Illés mellett fölfedezte a magyar népzenét. Kántortanító őseim hallását, zeneszeretetét gyermekeim örökölték. Feleségem erdélyi családból származik. Az ő családjának a hangulatát is őrzi ez a lakás. A falon lévő festmények pápai nagybátyám képei.

- Ahogy a házba beléptünk, különböző beégetett pecsétű téglák sorakoznak... Kuriózumok.

- Amikor 1978-ban idejöttünk lakni Brennbergbe, itt minden elhanyagolt volt, rengeteg szemét az udvaron. Takarítás közben érdekes jelű téglákra akadtam. Aztán mindenhonnan elkezdtem gyűjteni... Másik gyűjtés a könyvtárunk. Nincsen telkünk, nyaralónk: könyvünk van - ez a mi értékünk... Meg a vizslánk, mert ma a feleségeknek is dolgozniuk kell, így más állatot nem tarthatunk. Az erdő közelsége miatt azonban a kertben is rengeteg a madár...

- Milyen hobbija van még?

- A szelídgesztenye nemesítés és a házjavítás. Ez egy öreg ház, alatta bánya van, mozog, reped minden, mindig kell javítani rajta valamit, hiszen az IKV ritkán "tisztel meg". S ha már hobbi: az MDF. Egyelőre a legerősebb, elnyom mindent...

A piknikről osztrák szemmel

- Ön, Andreas Waha, mint St. Margareten (Margitbánya) polgármestere, sok segítséget nyújtott a páneurópai piknik előkészítésében, és valóságos karneváli hangulatot teremtve, népes burgenlandi "küldöttség" élén vett részt rendezvényünkön. Hogyan ítéli meg a piknik szerepét a kelet-európai változásokban?

- Amikor előálltak az ötlettel, hogy Margitbánya és Kőhida között a régi Pozsonyi országúton ki akarják nyitni a határt, meglepődtem, és őszintén szólva nehezen hittem el, hogy ez Önöknek sikerülni fog.

- De sikerült!

- Soha nem felejtem el a napot és az órát: 1989. augusztus 19. 15 óra. Elbontva a drótakadályokat, a szó valódi értelmében kaput nyitottak Nyugatra. Bátor kezdeményezés, világtörténelmi jelentőségű esemény volt! A nyugati lapok címoldalaira kerültünk. A Kelet és Nyugat közötti határok lebontása itt kezdődött, hihetetlenül felgyorsítva a békés forradalmi változásokat Kelet-Németországban és Csehszlovákiában.

Dr. Csóka Pál

Miért léptem be az MDF-be?

40 évig nekem kuss volt a nevem. Kelet felé kellett nézni, a Kreml óráját figyelni, hogy merre jár. Nekem az internacionálét kellett énekelni. A munkásmozgalom kiemelkedő harcosainak életrajzát tanulni. Az MDF az az erő, amely gyökeres változást hoz e téren. Remélem, hogy gyermekeim és unokáim emelt fővel járhatnak, a Himnuszt énekelik, a magyar hősökről tanulhatnak. Nem kell szégyellniük, hogy magyarnak születtek. Európai módon élhetnek, tanulhatnak.

Gazdag Imre

"Olyan pártra van szükségünk, amely népe szolgálatát tartja szem előtt, és nem a hatalom megszerzését. Az uralkodás a szolgálat vállalása nélkül, az önérvényesítés sodrásában zsákutcába visz. Eddigi megnyilvánulásai alapján az MDF fellépése és közszereplése számomra meggyőző."

Szimon János,
a soproni evangélikus egyház soros igazgató lelkésze

" A jövő azoké, akik Isten színe előtt felelősséget vállalnak a saját döntéseikért, kimondott szavukért, cselekedeteikért, szűkebb és tágabb környezetükért. Azoké, akik vállalják önmagukat. Ilyen embereket kívánok az újjászülető Magyarországnak. Magunknak pedig azt, hogy minden félelem nélkül lehessünk önmagunk."

Vladár Gábor református lelkész

"Az egyház ne politikai értékek szerint rendezze el a maga világát, ám legyen benne érzékenység a politikai kérdések iránt."

Szekeres János városplébános

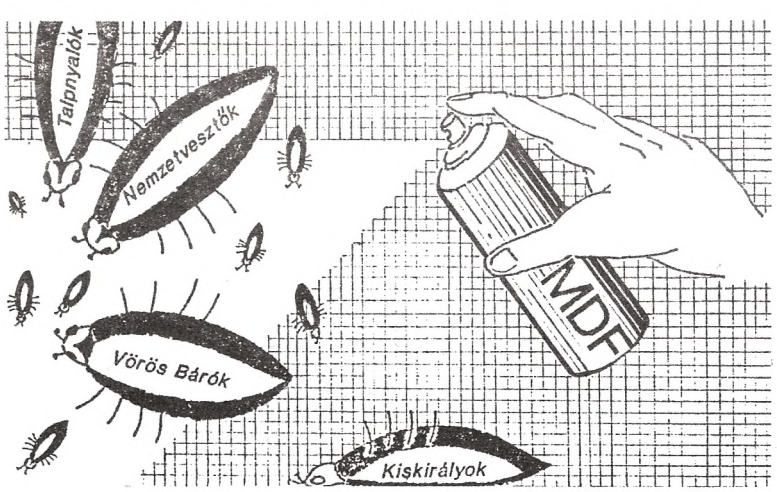

Tavaszi féregirtás garanciával az ország egész területén

- Építéstervezés, belsőépítészet, formatervezés
- Építőipari fővállalkozás, kivitelezés
- Ingatlan és kapacitásközvetítés
- Nagykereskedelem, export-import bonyolítás
- Nemzetközi és belföldi szállítmányozás
- Reklám, dekoráció

Vállaljuk új termékek piaci bevezetését, belföldi és külföldi cégek képviseletét, tőkebefektetését.

Soproni iroda:

TÉR *és* FORMA

Építéstervező Vállalkozó Kisszövetkezet

9400 Sopron Ferenczy u. 4. Tel.: 99 12 228

KÜLÖNSZÁMUNKKAL IS VERSENYEZÜNK AZ ÖN ROKONSZENVÉÉRT = MDF

Az MDF keresőszolgálata

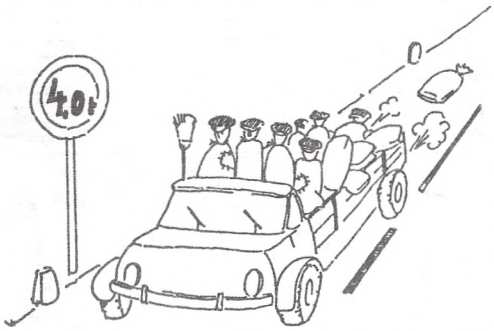

Keressük azt a sofőrt, aki még a "boldog" 60-as években a hajdani 19-es Volánnál azt a feladatot kapta: vigye ki a munkásőröket a harkai lőtérre.
Másnap a menetlevél-ellenőrök meglepődve látták, hogy a menetlevélen az alábbi volt olvasható:
"40 mázsa kommunista, ide-oda szállítása".

AGROBANK RT.

A PARTNERBANK
A BANKPARTNER

SOPRONI TERÜLETI FIÓK

Sopron, Frankenburg u. 1.
Telefon: 99/12-464 (fax) 99/11-201
Telex: 24/9236

Széleskorű szolgáltatásainkkal állunk partnereink rendelkezésére!

Antall József és Nikolics Károly

Dr. Antall Józsefnek, az MDF országos elnökének több, mint két évtizedes kapcsolata van Sopronnal. Mint a Semmelweis Orvostörténeti Múzeum és Könyvtár főigazgatója, támogatta 1967-ben a soproni Patikamúzeum létesítését, és azóta is gyakori résztvevője a soproni gyógyszerészeti tudományos konferenciáknak Dr. Nikolics Károly professzor úr 1967 óta ismeri őt:.

- Antall Józsefet - kollégáimmal együtt - olyan tudományosan képzett egyénnek ismertük meg, aki alapos oknyomozó történész, a múlt adataiból következtetéseket von le a jelenre és a jövőre nézve. Széles látókörű, művelt, közösségi egyéniség, aki kutatási területén kívül is bő ismeretekkel rendelkezik, és már korábban is hasznos nemzetközi szakmai kapcsolatokat épített ki.

Azért léptem be a Magyar Demokrata Fórumba, mert én nem a "Szabaddemokraták Országában", hanem Magyarországon kívánok élni. (Sz. L.)

Ember, tisztesség, politika

Beszélgetés Borsányi Zoltánnal

Aki közéletben vállal szerepet, annak egyvégtében állást kell foglalnia, ritkán beszélhet gondolatairól kötetlenül.

- Ön mindig az emberrel foglalkozik, miért?

- Amióta az ember megjelent a földön, azóta sem értékeiben, sem gyarlóságában nem változott, mint jelenség állandó, tehát felesleges elvárni, hogy ma bármilyen ideológia hatására tíz, húsz vagy harminc év alatt megváltoztassuk. Ő ugyanis nem tűri el az önmagától idegen elképzeléseket, a számára nem természetes állapotot. Így gondolkozom a bolsevizmusról és a berlini falról is, hiszen ezek teljesen természetellenes állapotot tükröztek. Mindig azok a formák buknak meg, melyek nem az emberre épülnek.

- Mit gondol az emberről és a társadalmi formációkról?

- Platón a létező összes államformát részletesen elemzi, de képtelen voltam eldönteni, hogy melyik jó az ember számára. Az ember ugyanis magában hordozza azt is, ami önmaga ellensége. Mindazok, amik jellemzik az embert magát, egyben gátjai annak, hogy megállapodott, nyugodt, boldog környezetet építsen önmaga számára. A demokrácia lehet, hogy jó, de ennek is az ember a gátja.

- Ön elég gyakran példálózik Széchenyivel.

- Elég későn, majdnem negyven évesen találkoztam Széchenyivel, ez az oktatás kritikája is. A Hitel című művén keresztül ismerkedtem meg eszmevilágával. Ebben a műben sorról-sorra, oldalról-oldalra ugyanazok a gondok és problémák vetődnek fel, mint ma: miért nincs hitelünk, miért a tetőt kezdjük építeni, miért nem a fundamentumot? A problémák ma ugyanazok, mint 150 évvel ezelőtt.

- Van Önnek életfilozófiája?

- Igazából nincs. Ami bennem kialakult, ahogy a családomat nevelem és ahogy élem az életem, az mind egyértelműen az édesapám hatása, neki köszönhető. Nagyon vallásos családban nőttem fel, és belém ivódott, hogy tisztességesen kell élnem. Nagyon szomorú számomra, hogy erkölcsi tartalékok híján van ez az ország. Kialakult egy olyan gyakorlat, hogy az a jó mentalitás, hogy elblicceljem, hogy zsebre tegyem, hogy haza vigyem, hogy be kell csapnom és így tovább...

- Mi lehet a különbség az életképes és a tisztességes ember között ?

- Az életképes ember ezeket a fonákságokat meg tudja élni, és amikor csak lehet, él is a lehetőséggel. A tisztesség kérdése már jóval bonyolultabb ennél, hiszen nem létezhet egyéni tisztesség úgy, hogy a rendszer maga tisztességtelen. Az emberek tisztességtelensége abból adódik szerintem, hogy tisztességtelen az alkotmány is, hiszen az államapparátus azt tette az állampolgár rovására, amit akart. Ezért az életbenmaradás egyetlen lehetősége, ha kijátszom a törvényeket. Ezért kell olyan alkotmány, ami mögé odaáll tízmillió magyar. Az állam feladata arról gondoskodni, hogy érdemes legyen hosszú távon tisztességesen élni.

- Politika és tisztesség nem zárja ki egymást?

- Óriási hibának tartom azt a felfogást, hogy a politikus úgy ahogy van, tisztességtelen. Igaz, az elmúlt negyven év gyakorlata valami ilyesmit mutatott.

- Ön hogy viseli a kritikus helyzeteket?

- Keservesen. Amikor szembekerültem egy "soproni Czinegével", pótcselekvésként széket kellett faragnom, hogy ne kelljen gondolkoznom!

Ajánlatunk március 25-re:
Dr. Kárpáti László
MDF - a nyugodt erő!

Aktuális jelszavunk:

"Munkások, parasztok, vigyázzatok! Az MDF el akarja venni rózsadombi villáitokat!"

Suttog a város...

Azt suttogják a városban, hogy újabb káderigazgató készül korengedményes nyugdíjba az egyik soproni üzem éléről. Találják ki honnét?!

Vajon ki fog a Rejpálházban kocsmát nyitni?!

(A soproni ellenzék aggódva figyeli a fejleményeket!)

A Balfi Termelőszövetkezet

1990. évi használatra
gyepterületeket (rét, legelő) ad bérbe

Érdeklődés: hétfő-péntek, a délelőtti órákban. Balf, Fő u. 60. Telefon: 32-026

Komoly fejtörést nem okozhat Önnek!

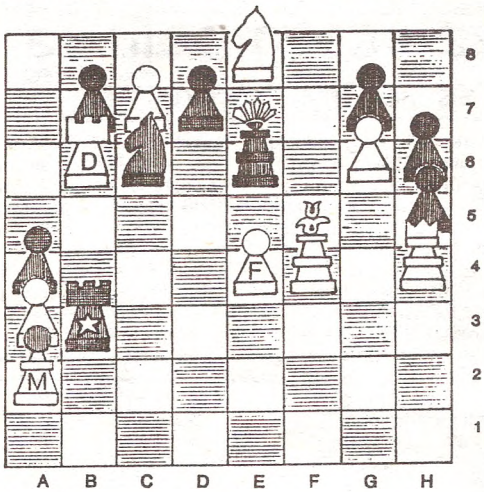

Világos indul és a 2. lépésben győz!

MDF

Helytörténeti totó

1. A huszas években már egyszer megtörtént, hogy a soproniak nem választottak meg minisztert képviselőnek. Hogy hívták?
1. Klebelsberg Kunó
2. Hébelt Ede
x. Simonyi-Semadam Sándor

2. Hol volt a Kisgazdapárt székháza Sopronban 1945 után?
1. Csengery u. **2.** Pozsonyi u. **x.** Domonkos u.

3. 1921-ben hogyan szavazott Kópháza?
1. Ausztriára **2.** Magyarországra **x.** nem szavazott

3. Rákosi 1951-ben bezáratta a brennbergi bányát. Hány méter mély a Szt. István akna, Magyarország akkori legmélyebb aknája?
1. 200 2. 400 x. 600

5. Mi volt az Erzsébet utcai pártház helyén a 30-as évek előtt?
1. cirkusz 2. börtön x. temető

6. XX. századi történelmünk három alábbi ellentmondásos alakja közül melyik nem járt Sopronban középiskolába?
1. Horthy 2. Rákosi x. Kádár

+ 1. Hol volt Karay fűszeres üzlete, aki 1943-ban ezt írta ki az ajtóra: "Kifutófiút fölveszek, de lehet lány is"?
1. Mátyás király utca 2. Balfi utca x. Patak utca

***

A rejtvények megfejtését az MDF-irodába kérjük beküldeni vagy behozni (Fő tér 5. I. 19.). A helyes megfejtők között könyveket sorsolunk ki.

apróHIRDETÉSEK

— Ne dobja el piros könyvecskéjét, megveszem. Nagyobb tételhez házhoz megyek. "Paprikamalom"
— Értesítjük a lakosságot, hogy Fertőrákoson a Barlangszínház melletti 5 Ft/négyzetméter áru építési telkek már elkeltek!
— Keresünk olyan igazgatókat, akik veszteséges üzemüknél nem vettek fel milliókat prémium címén. Jelentkezés az új miniszterelnöknél.
— Pályázatot hirdetünk a Florasca igazgatói állására. Ejtőernyősöket a széerősség miatt fogadni nem tudunk.
— Keresünk megbízható koalíciós partnereket. MSZMP-MSZP-sek kíméljenek.
— Ne feledje: mi nem mások ellen, mi a nemzetért vagyunk! (MDF)

Sanyi bácsi 40 évig volt az MSZMP tagja. Megkérdeztük: - Ön szerint a párt 40 éves országlása során megvalósított-e valamit abból, amit ígért?
- Semmit. Semmit. Semmit!
(Nagy Sándor könyvárus)

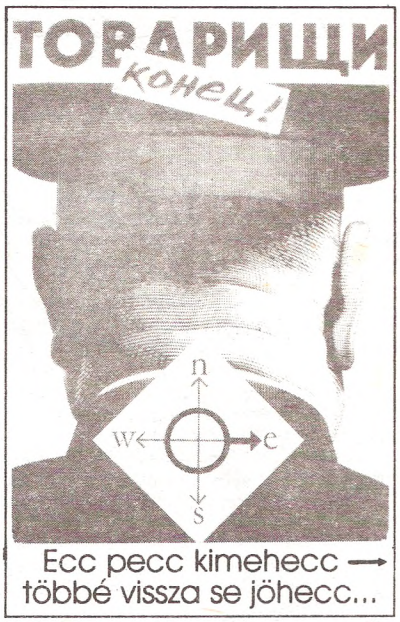

Ecc pecc kimehecc → többé vissza se jöhecc...

Ne feledje! március 25-én: MAGYAR DEMOKRATA FÓRUM Demokráciát Magyarországon, felelősséggel!

Különleges övezetet?

Akkor, amikor Magyarországon még minden a szocializmus kilátástalanságába süllyedt, akkor volt értelme vámszabadterületről, különleges gazdasági övezetről ábrándozni. Akkor ez az egyetlen járható útnak látszott.

Akkor, amikor Sopron a működő és a működésre képtelen gazdasági övezetek határán volt, jogos volt az a kétségbeesett ötlet, hogy legyünk mi is "Hongkong". Váljunk valahogy le attól a minden értelmet megalázó, ésszerűt elvető, emberi fogyasztásra alkalmatlan, ideológiától mérgezett rendszertől, legalább gazdaságilag. De akkor még álmodni sem lehetett arról, hogy ilyen rövid idő alatt túljutunk a szocializmusnak nevezett gazdasági csodán. Mert csoda volt ez, hiszen csoda, hogy túléltük.

Tisztelt Pozsgay Úr, tisztelt MSZP! Elég volt Sopronban 40 éven át különleges övezetben élni. Sopron polgárai végre olyan Magyarországot akarnak, ahol a törvények is és az esélyek is mindenkire egyformán érvényesek Csaptól Sopronig. Mi olyan Magyarországot akarunk, ahol nem kell különleges gazdasági övezet ahhoz, hogy az emberek tisztességesen megéljenek a munkájukból. Mi, soproniak, nem kérünk és nem fogadunk el megkülönböztetett elbánást, viszont követeljük, hogy ahol élünk, ott mi rendelkezzünk adottságainkkal, javainkkal, lehetőségeinkkel.

Mi azt akarjuk, hogy ebben az országban végre a polgárok érdekeit védő alkotmányból olyan törvények eredezzenek, amelyek biztonságot adnak és vállalkozásbarát környezetet teremtenek. Ha ezt elérjük, akkor Magyarország különleges övezet lesz. Különlegessége az, hogy polgárai boldogok lesznek, gyarapodni fognak. **Borsányi Zoltán**

MDF

TRAMINI VENDÉGLŐ
Sopron, Várkerület 63.
Házias jellegű konyha
kitűnő borok
üdítők
Nyitva: 9-21 óráig
Szünnap: vasárnap
Mérsékelt árakkal várjuk!

Szerkesztői üzenetek

MSZP-szimpatizánsoknak:
"A szocializmus az maga a rizs!"
Kim Ir Szen
"A szocializmus az maga a rizsa!"
Dr. Örs Félix

SOPRONI HÍRLAP a város és környéke hetilapja. A Magyar Demokrata Fórum soproni szervezetének választási különszáma. Szerkesztette az MDF soproni szervezete. (Sopron, Fő tér 5. I.em. 19. tel. 11-160/350 ügyelet minden munkanapon 17.30-19.30-ig.) Felelős szerkesztő: Borbély József.
Kiadja a „Soproni Hírlap" Kiadói Kft. Szerkesztőség és kiadóhivatal: Sopron, Fő tér 1. Felelős kiadó: Muck Tibor. Postacím: Sopron, Pf. 19 9401. Telefon: 11-170. Készült a Soproni Hírlap számítógépes szerkesztőrendszerével. Sokszorosította: a Pannon Nyomda pápai üzeme. Felelős nyomdavezető: Fríbert Jenő. HU ISSN 0864-7356